夕刊 臺灣日日新報 三月二日

ジャヴァ島強行上陸成功

皇軍大部隊戰果擴大

東部、中部、西部各方面に

【東京發同盟至急報】大本營發表（二日午後零時二十分）新鋭帝國陸軍大部隊は我が海軍部隊護衞の下に昨一日未明空、陸、海よりする敵の猛反撃を冒しつゝジャヴァ島東部、中部、西部各方面の强行上陸に成功し引續き戰果擴大中なり、本上陸作戰に於ける我が船團の損害判明せるもの沈沒一隻、擱坐三隻なるも揚陸過半終了せるものにしてこれが人員の損害殆んど皆無なり

陸鷲全力上陸作戰に協力

【〇〇基地二日發同盟】地上部隊のジャヴァ島敵前上陸に協力此數日敵艦及び敵軍の殲滅に活躍したわが陸鷲戰爆連合部隊は一日未明より薄暮まで全力をもつて西部ジャヴァ上陸部隊の泊地附近を掩護更に上陸後の戰鬪に協力したこの日來襲する敵機一機もなくまた空中偵察によれば敵地上部隊の抵抗も殆ど見るべきもののなき模樣でわが陸軍部隊の上陸後の戰況は極めて順調に進捗してゐる

聯合軍の抵抗空し

【リスボン一日發同盟至急報】ジャヴァ島方面の海戰において聯合國艦隊の主力を撃破した日本艦隊は引續き大部隊の船團を護送して南進を續け遂に二十八日夜に至り全部隊のジャヴァ島敵前上陸に成功したと報ぜられる、右につきバタビア時間一日正午（日本時間一日午後一時半）〇〇部よりなる輸送船團により南下した日本軍は二十八日夜日本艦隊の猛烈な砲火掩護の下にジャヴァ島の三地點に上陸した、同島守備軍は死力を盡して抵抗を試みたが上陸を阻止できなかつた

敗敵を急追猛進

【サイゴン二日發同盟】バンドン放送が蘭印軍司令部の發表として報ずる所によれば日本軍は二十八日夜ジャヴァ島の要衝三個所において一齊に敵前上陸を敢行してこれに成功した、卽ち日本軍はジャヴァ島西部海岸〇〇地方において遂に上陸に成功、中央部においても日本軍上陸部隊は猛進しつつあり、第三の東部地點に上陸した部隊も敗敵を急追中である

蘭印軍司令部公表

【リスボン一日發同盟至急報】バタビヤ時間一日午後二時半（日本時間一日午後三時）來電によれば蘭印軍司令部は一日日本軍が二十八日夜ジャヴァ島の三地點に上陸した旨公表した

蘭印 大敗北を自認

【サイゴン二日發同盟】廿七日から一日までのジャヴァ近海における海空戰は英米蘭三國艦隊に壞滅的打撃を與へたが、一日朝バタヴィア放送局は右戰鬪に關し次の如き發表を行ひ大敗北を自認した

（前略）地方の住民にして海軍將兵の氏名を見したるものは至急最寄官署に屆出づべし、右に該當したるものは五ケ年以下の禁錮乃至一千盾以下の罰金に處せらるべし」と反覆放送しており同海戰の大敗北に終つたことを暗に承認してゐる

和蘭の寶庫ジャヴァ

【東京發同盟】南緯の平和郷ジャヴァは大スンダ列島の東部に位する島で面積約十三萬方粁我國本州の中部地方と奥羽地方を合算した位の廣さで面積から言へば蘭印中の七パーセントに過ぎないが人口約四千二百萬、蘭印總人口の七割を占め蘭印第一の文化地帶を誇つてゐる、島の南部を火山脈が走り河川は北流して北海岸には豐沃な平野が形成されそこに多くの都市が發達してゐる

赤道 下で年中直射に近い太陽の照りつけるところで、晝夜の長さは年中殆んど變らない、十一月から三月までは雨期、四月から十月までは乾期であるが四面海に面してゐるので氣候は比較的凌ぎ易い、住民中大部分を占めるジャヴァ族は蘭印住民中最も文化の恩惠を受けた種族で上流社會の人々は日本人、白人に伍して遜色なく女子等は日本人と大差のない色白さである、十六世紀の初めポルトガル人は本島と通商上の和親を結んだが一五九五年にオランダ人ハウトマンの遠征隊が乘込んでポルトガルの勢力を驅逐し一六〇二年オランダ東印度會社の設立以後バタビヤには本國から總督が派遣され港灣を整備し本國から來住する官吏が續々と任命された卽ちオランダは一國の力をもつて一つの帝國を經營することとなつた、その開發振りは本國のアムステルダムを髣髴するものがあると言はれた、地下資源に金、銀、錫、マンガン、銅、鐵、白金、石油等豐富な鑛物があり又米、甘蔗、大豆、甘藷、玉蜀黍、煙草、茶、藍、コーヒー、ゴム、キナ等農産物にも恵まれオランダは特に甘蔗、コーヒー、甘藷、煙草の栽培に意を用ひ…本國の富を増大させたのである

はオランダの領土であつた日本との交渉は一六〇九年初めてオランダ船が平戸に入港して日蘭貿易が開始した時に始まりオランダは當時ジャヴァのバンタムを根據としてゐたが一六一九年ジャガタラ卽ち今のバタビヤに新たに交易地を設け根據地とした徳川時代南洋との交易が盛になつたのもこの島との間に行はれたもので、ジャガタラ戀等に今もなほその名を留めてゐる鎖國前まではジャヴァには約四千人の邦人がをり華僑と競爭して商業の地盤を固めてゐた、現在本島の大部分はオランダ國王の任命する總督が統治してゐるが中部ジャヴァにはジョクジャカルタ、スラカルタの二土侯領がある、文化は最初ヒンヅー佛敎文化次でイスラム文化更に最近はキリスト敎文化が浸透し有名なブルブドールの佛蹟や各地の回敎寺院がその面影を殘してゐる交通は鐵道が發達しバタビヤ、スラバヤ間には急行列車が走る外航路、道路は四方に通じ道路は又如何なる山間僻地の部落にも伸びてゐる更に一九二八年以來王立蘭印航空會社によつて蘭印はバタビヤ、バンドン、スマラン、スラバヤ、外領はパリ等、ボルネオのバリックパパン及びタラカン、スマトラのメダン更にシンガポール間に毎日旅客機が飛んでゐた、バタビヤは

西部 ジャヴァの北岸に位し人口約五十三萬總督府以下諸官廳、博物館、クラブ、ホテル、銀行、會社が櫛比し市街は西ヨーロッパ風で南洋隨一の大都會である、バタビヤをジャヴァの東京とすればスラバヤはジャヴァの大阪である人口卅四萬ジャヴァ第一の港市でジャヴァと蘭印諸洲を結ぶ貿易上の中心地であり砂糖の輸出港館には素晴しい賑ひを呈するバタビヤの南にあるバイテンゾルグには世界最大の熱帶植物園がありバイテンゾルグの南スカブミーは避暑地にも比すべき高原の住宅地で著名である、更に中部のバンドンは軍都としてまた鐵道、鑛山など工業中心地として榮へ北岸の港スマランはスラバヤにつぐ港湾、コーヒー、木材の輸出港として榮へてゐる

ジャヴァ防衞軍

【リスボン一日發同盟】シドニー來電によれば、現在ジャヴァ島防衞には蘭印、英、濠、米の四ケ國軍が參加してをり蘭印軍司令官ポルルテン陸軍中將がその最高指揮に當つてゐる、先に南下負傷したウェーヴェル大將を總司令官とする西南太平洋反樞軸軍は司令部もジャヴァ島の某地にあつて〃の綜合的指揮を行つてゐる、尚バタヴィア沖海戰及びスラバヤ沖海戰についてはは蘭印側でも開戰以來最大の海戰として極めて重視してをり、ヘリツツヒ提督の指揮下に同海戰に參加した米、英、蘭印、濠洲の艦隊は皆夫々損害を蒙つたと見てゐる

蘭印、米の態度非難

【ベルリン一日發同盟】DNB通信ストックホルム電がバタヴィア來電として報ずるところによればバタヴィア印蘭語新聞〇〇はデーリー・メル特派員に對し米國の蘭印に對する無關心を非難その不誠意ぶりを慨歎して次の如く語つた

米國が非常に苦境に陷つてゐる蘭印に對し援助を拒否してゐることは一種の罪惡である、米國の蘭印に對する現在の態度は蘭印諸島の移民及び住民に對し極度の苦惱を起さしめてゐる、余が米國を訪問した時米國は明確な保障を與へた、蘭印はその約束が守られることを期待するや切なるものがある

敵巡驅艦三隻大火災

陸鷲・爪哇に果敢な攻撃

【〇〇基地一日發同盟】蘭印空軍を完膚なきまでに潰滅し、ジャヴァ島の制空權を完全に確保したわが陸鷲は二十八日ジャヴァ島西北海上に敵艦船を求めて終日果敢な攻撃を行ひ軍艦三隻に大火災を起さしめ他の艦船五隻に至近彈を與へた、卽ち德永、瀨戸、黑田の各爆撃部隊はスンダ海峽を南下中の敵艦船を求めて數時間に亙り洋上搜索を行ひ發見次第果敢な低空爆撃をもつて兵員を滿載した巡洋艦一隻、驅逐艦一隻に各々命中彈を浴せて大火災を起さしめ、また巡洋艦、一千噸級艦艇、中型汽船各一隻及び五百噸級貨物船二隻にそれぞれ至近彈を與へた尚黑田部隊の一部はスラン（ジャヴァ西部）附近の敵列車攻撃を行ひこれを爆碎後方連絡を斷つた、この日の攻撃は海に陸に赫々の戰果を擧げたがまた同部隊は終日パレンバン製油所附近の制空に當つたが敵機一機も現はれずジャヴァ、スマトラを通じて敵空軍は全く影を潜ちわが荒鷲の一方的な活躍に終始した

バタアンの敵陣猛爆

【比島前線〇〇二日發同盟】陸鷲の一部は一日猛爆を敢行しつつあるわが陸鷲部隊は先に猛攻したバタアン半島前線敵砲兵陣地を猛爆し、二十八、一の兩日折柄の悪天候を冒してこれに巨彈の雨を浴びせると同時に西海岸の敵第一線陣地を猛爆し甚大な損害を與へた

八紘一宇の理想へ

山下馬來陸軍最高指揮官談

【昭南港一日發同盟】シンガポール攻略戰を指揮し輝く武勳を建てた馬來方面陸軍最高指揮官山下奉文中將は、シンガポール陷落後半月目の一日午後二時半南國の陽光に包まれた〇〇本部の一室で始めて記者團と會見を行つた、窓外には緣の芝生が展がり木立の間より昭南市の望見される簡素な部屋である『諸君の中にも戰死者があつたね』と口を切る豪放な將軍の二十二貫の巨軀には生氣が横溢してゐる『ずつと俺は元氣だつたが君達は疲れはしなかつたかね、諸君の筆を通じて銃後國民に山下は感謝してゐると傳へて下さい』といつてから次のやうに記者團の質問に應へた

問 大變さうですが運動でもしていらつしやいますか

答 別に運動などもせぬが元氣だ自分は自動車には乗らなかつたが各部隊長は殆ど自轉車に乘り地下足袋で陣頭に立つてゐた

問 捕虜が多いですね

答 捕虜が多いのには驚いた、英兵と豪兵地兵總計八萬八千でこれに支那兵やマレーの義勇軍を入れると約九萬五千になるだらう始めの計算とは大分違つてゐた

問 今度の戰爭はどうでしたか

答 敵の陣地は相當なものだ、要塞は海の方に向ひ背面の防禦はジャングルや濕地を利用、しかも二十八糎砲などの巨砲を深山に備へてゐた、マレーでは中部まで比較的濕潤地帶だが、ジョホールに入ると全然未開發で困難を極めた、ジョホールのこの未開發は軍事的見地より計畫されたものだらう、英國は兎に角横着なやり方をしてゐた、マレー半島の經營は全く點と線だけで西海岸はシンゴラからセマスまでは一本の鐵道と一本の路があるだけだ、東海岸には切れ切れの路しかない、要するに住民の交通とか生活を考へずに如何にして搾取するかを考へてゐたのだ、同時にこの交通路の狀態は防禦に役立つた、敵が退却の際は橋梁をほしいままに破壞を顧みない、また印度…

問 英軍は强かつたでせうか

答 はつきりしたことはいへないが兎に角日本軍には一目置いてゐたらしい、ジットラ・ラインで三ケ月支へるつもりでゐたところ僅の間で破れてしまつた、それが始めから彼らを精神的に委縮させたのだ、その上日本軍は二ケ月餘に亙り一時間も休まず前進した、體力は勿論のこと精神力では全然問題にならぬ、その點で支那軍の方がずつと上だ日本軍の精神力は旺盛で指揮官の活躍も實によかつた、これからはいま一段自分が强いとの確信を堅持し將兵各自の聖戰の目的に向つて進んで行くことだ、南方は將に各種東西の民族が混合してゐるのでここに一本劍をぶち込んだ日本はここに確固たる力をうち立てることに成功しなければ八紘一宇で世界を光被することは出來ぬ、嫁日の興行師のやうに一旗揚げんとする考へ方はいかん、最近一旗組は押寄せて來てゐないがもつと多く世界に對する日本の使命を考へそれを遂行するといふ考へ方でなければいけない、たとへば南洋では蘭蝶も蜜を蒸へない人間も椰子のままで椰子の實を食つて生きる事が出來る、うつかりすると安易につくやうになりやすい、原住民の水準になり下つてはいけないのだ、また南進政策が物を取つて食ふといふ風に考へることをやめ世界に對する理想態勢をつくる準備をしなければならぬ

（前略）英兵を前線に出し濠洲兵をその次に、本國兵は一番後にゐるといつた具合で實に横着なやり方だ

將兵は獄中の戰友の救出の求めに應じ敢然立ち上つて密林に昭南の街を眺めつつ『どうして入城式をやらなかつたか』との問に應へ『何も戰爭が終つたわけではない、またすることはある、ロンドンの入城式ならやつてもよいがね』と豪快に笑ひをとばせる（寫眞は山下將軍）

印度解放絶好の機

ボース氏反英敢鬪宣言

【ベルリン一日發同盟】印度國民會議派の長老で印度獨立運動の大立物として知られるチャンドラ・ボース氏は英官憲の手から逃れ昨年來歐洲に滯在中であるが、去月二十七日來放送局を通じ印度國民はこの好機を逸せず印度獨立運動を決行しなければならぬと放送した、その大要次の通り

シンガポールの陷落は英帝國の崩潰と不正支配の終焉を意味する、印度國民は長らく英の桎梏に苦んだが今やその生命と自由を回復すべき時期が到來した、世界人口の約五分の一を占める印度國民は英國の帝國主義に假借なく壓迫されて來たのである他國民にとつては英國は或は單に今日の敵に過ぎないかも知れぬが印度にとつては永久の敵だ從つて勿論英帝國の盟邦はわれわれにとつては赤敵と看做されねばならぬ、英國の爲政者達は印度の國論を分裂させようと試みて來た、それ故に印度内にも英國の帝國主義を支持する者や英國に手助けする者が現はれてゐるのだ、そして彼等はいづれも重慶やソ聯やその他の聯合國との協力を云々することによりその動機をカムフラージュしようとしてゐる、しかし大多數の印度人は英帝國主義には絶對に妥協せずその勢力を驅逐してしまふまで闘ひ拔くことを堅く決意してゐる、ここに余は自由を愛する印度人の名において英帝國主義と徹底的に闘ひ拔くことを宣言する、そしてその闘ひにおいてまたそれに續く建設事業において、われわれを助け共同の敵と戰はんとするあらゆる者と心から協力して行くであらう、今や印度開放の時期は到來した、印度の解放によつて單にアジアのみでなく全世界が人類解放の大目的に向つて前進を始めるのであらう

日本と一體不可分

李滿洲國大使の挨拶

【東京發同盟】一日日比谷公會堂において擧行された滿洲建國節祝賀會に於ける李滿洲國大使挨拶要旨左の通り

顧るに十年前の今日わが三千萬民衆は日本の使命を受けて猿猴貪婪民政の休戚を省みず一片の良心なき舊東北政權を打倒し敢然として民族協和、

王道 國家建設の旗幟を高く揭げ堂々たる宣言の下に建國したのであるが爾來十年、米英の不當且つ執拗なる妨害を受けつつ幾多の困難を克服し邁進し國家百般の施設經營は着々と實績を擧げ西隣の盟友邦を始め東亞における中華民國、タイ國などと相ついで國交を開始し、國運日に榮へ國運年とともに高く當初を回想してうたた感慨禁じ得ざるものがある、かくの如きわが國の躍進發展はこれ偏に盟邦日本帝國の崇高なる道義と果斷とにより進展する物心兩面不斷の御援助による結果であつてわが全國民の齊しく深甚感謝措く能はざるところである、今や大東亞戰爭は御稜威の下忠勇なる皇軍將兵各位の奮戰敢鬪により陸に海に空に決定的大勝利を收め米英東亞侵略の據點は悉く大東亞

建設 のための新たなる據點となつたことは眞に御同慶の至りである、今こそ全東亞十億の民族が盟邦日本の指導の下に既起結束しわれ等の手に取戻した三千年傳來の文化を大東亞共榮圏確立の理念の下に發展せしむべき秋であり、今次聖戰の大目的もまたここに存する、わが滿洲國においては上に日本天皇陛下と御精神一體であらせらるる皇帝陛下の御聖旨を奉體し全國民一丸となつて、盟邦日本と一體不可分の下に大東亞建設に邁進すべからざる北の護りに皇軍の袴袢を持へ聖業扶翼の完遂を豫想しつつ目的完遂に邁進してゐる次第である

ペルー下院對樞軸國交斷絶案を可決

【ベルリン二十八日發同盟】D・N・B通信二十八日の報道によればペルー下院は對樞軸國交斷絶案を可決した

キンメル大將等軍法會議に附さる

【リスボン二十八日發同盟】ワシントン來電によれば、米陸海軍當局は二十八日さきにハワイ海戰の責任を問はれ罷免された前米艦隊司令長官キンメル大將及びハワイ防衞司令官ショート中將を今回軍法會議に附する旨發表した

定例局部長會議

總督府定例局部長會議は二日午前十時半より長官官邸に於て開催長官以下各局部長其他出席の下に(陳情)、南方協力關係の件、行政簡素化等に關する件を協議し正午散會した

督府辭令

總督府では二十八日附左の如く發令した

國民府技手兼府… 大西…

任總督府事務官（七等八級）官房經理課兼衞生局國土課勤務を命ず

大内理事官は昭和二年三月臺北高等學校卒業、直ちに總督府に入り米穀檢査所、總督府營工課に勤務今日に至つた

人事

▲岡田幸生氏（臺灣試驗所長）▲岩田芳氏（同技師）一日來北（鐵道ホテル）

▲北條道雄氏（大日本製糖常務）一日來北（鐵道ホテル）

▲増田虎雄氏（三井物産支店長）近く上京

▲所島司氏（新任第一師團參謀長）前任地より近日赴任の途へ、四日臺北

▲川本澤一氏（川本組主）一日高雄へ、四日臺北

▲窪和田良平氏（臺拓總務部長）二日來北

▲岩崎文雄氏（臺灣水産ペルプ總務部長）二日來北（明治…）

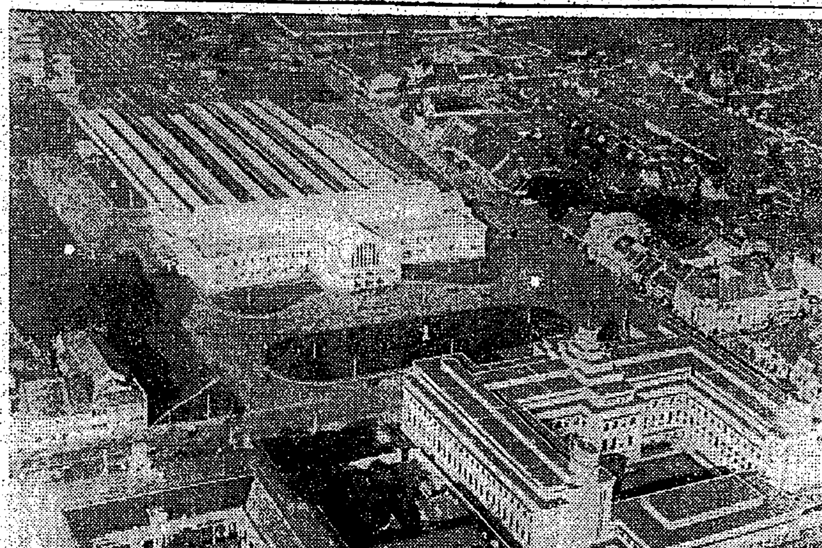

蘭印首都バタヴィア 寫眞はバタヴィヤ停車場、手前左方ジャヴァ銀行、右方オランダ貿易協會

關西ペイント 資材愛護

國民皆勞 無缺勤 ハリバで健康を 謹へ

強力持續的に 女性ホルモン作用を營む 女性の健康に 更年期障害に オイベスチン錠 武田新發賣 劵胞

頭腦を明快にする うづうづ 新しい頭痛藥發賣 サルー 頭痛・偏頭痛・歯痛・感冒・神經痛 七包入 三十錢 十三包入 五十錢 二十八包入 一圓 藥店にあり 常に御携帯の方々 發賣元 オスエー本舗 アルス藥品部 東京市神田區保町三 大阪 東京二七一一九

胃腸強生 ミクローゼ ホシミクローゼを服めば、ルッの中の種々の芽胞が腸でじ發芽増殖し強力な消化酵素を出し完全に消化吸收させる他に高性能の物質を生ずるB・D・アノ・ヴィタミン・カルシウム等の有效なる榮養源を含有して居る。食慾不振、胃腸病、便秘、榮養補給に特に服用者の體質を強化せしめます。 一ケ月分（三六〇錠）一円五〇錢 全國藥店に有り 東京市品川區五反田 星製藥株式會社 MS.104

屠れ米英 われらの敵だ 一億今ぞ健康で 增健・榮養・ピルツ劑

疲勞恢復に オリザニン 三共 SANKYO 本邦唯一の學士院賞に輝く強力ビタミンB劑 オリザニンは疲勞の原因たる體内乳酸の生成を防止すると共に、過剩の乳酸を分解して疲勞の恢復と防止に顯著な效果あることは實驗諸家によつて實證せられてゐる。（錠）50錠 ¥1.20（末）30瓦 ¥1.30 地區を除く（其他大型入及び液・エキス・注射液等）東京・室町 三共株式會社 臺北市表町一丁目 臺灣三共株式會社

必勝の信念堅持し 皇軍への感謝昂揚

臺北州 陸軍記念日行事決る

大東亜戦下初の陸軍記念日は近づく、日露戦争が大東亜戦争の前哨戦を成すものたるの意義を明確にし大東亜共榮圏建設の爲には高度國防國家體制の確立、就中直接國防力の充實が不可缺の要件たることを認識し併せて今次聖戦の大成果を前にして更めて皇軍將兵に感謝の念を新にすると共に國民生活の反省と緊張の契機とすべく全島一齊に盛大な陸軍記念日行事が擧行される……[illegible]

△方針

一、日露戦争が八紘一宇の大精神の現はれなる事を明にし皇軍不敗の歴史と今次未曾有の大戦果を想起し大東亜共榮圏確立必成の信念を堅持せしめること

二、護國の英靈及び皇軍將兵に對し感謝の念を新にすること

三、銃後國民生活の反省と緊張を圖ること

△陸軍記念日實施事項

一、三月十日(官衙、學校、會社、工場を含む)に於て國旗を掲揚すること

二、講演會 [illegible]

[illegible]

昭南神社 御神體、御尊影を印度青年護り抜く

○○部隊長から賞状を授與

【昭南一日發同盟】昭南港はマレー人、印度人、支那人など全市民の皇軍に對する協力的態度日増しに加はり新生の足取りを力強く進めてゐるがここに四名の印度人が血生臭い戦争の渦中に咲くも美しい話がある……[illegible]

學徒聯合摸擬戰

十日拂曉島都近郊で

[illegible]

最大の努力傾倒し 完全に仕上る決心

大達昭南特別市長決意を語る

[illegible]

將兵に負けず働く

南方に行く久慈學氏談

[illegible]

大達、久慈兩氏と長谷川總督懇談

[illegible]

"窄き門"開かれず

臺北市 中等學校志願者狀況

[illegible]

共榮圏の一環として期待される所絶大

ジャワ島上陸の報に 吳守權氏同地を語る

[illegible]

"箍"の弛んだ一部婦人層

虚榮心から禁制禁質品を買漁る

[illegible]

搭乘舟艇に敵砲彈

肺腑をえぐる『天皇陛下萬歳』の聲

上陸寸前・戰友無念や戰死

[illegible]

凄絶・コタバル敵前上陸記

池田虎雄曹長手記 (上)

[illegible]

胸さはぐ

今にわき

敵陣地に

山崎曹長

黑い塊と

火の塊と

三國志 (713)

(赤壁の卷) 吉川英治作 矢野橋村畫

赤壁の大襲撃 (二)

[illegible]

本社社員の錬成會終る

經濟警察講習會

池内高等法院長 新竹市内初巡視

扁桃腺炎 純正スルフォンアミド劑 トリアノン 田邊發賣品

レミントン 複寫紙なら 筆記用 タイプ用 株式會社 黒澤商店 東京・大阪

コクヨの帳簿 堅牢 實用 優美 黑田國光堂 東京 大阪

輕咳 盜汗 喀痰 微熱 結核性疾患に對して……ヤトコニンの應用は微熱盗汗・咳嗽・喀痰の著明な消退と共に食慾増進・體重増加・榮養改善等の全身狀態の好轉を來して症狀の進行を抑止し治癒の機轉に向はしめる 殊に結核の混合感染發病を見はじめる虚弱体質を改善强化して旺盛な抗病力を賦與し發病を未然に阻止す 大人用・小兒用・各 三回分・三十回分・百回分 鹽野義商店 醫藥品 ヤトコニン

直接病原菌を衝く化學療法劑! 扁桃腺炎に アルバジル錠 中耳炎に アルバジル錠 蓄膿症に アルバジル錠 其他 淋疾、化膿症一般……に アルバジル錠 製造元 山之内薬品商會 東京・大阪

勝って兜の緒を締めよ! デルモライツ 卅分しっぷ藥 肺炎・感冒・扁桃腺炎に 熱を下げ充血を去り痛みをとる三十分でよい濕布 いるだけ溶いて使へる粉末

若さを失ふな 戰は長期戰! 大東亜の建設に生き〳〵と若く潑剌と 丹頂チック 金鶴香水株式會社

臺灣日日新報　日本夕刊共六頁

（明治卅一年五月九日第三種郵便物認可）

英甲巡一、驅艦二撃沈
我海軍部隊　クラカン北方大戰果

【東京二日發同盟至急報】大本營發表（二日午後五時四十分）殘敵掃蕩中のスラバヤ方面海軍作戰部隊は更に三月一日午前十一時クラカン北方海面逃走中の英甲巡一隻並びに驅逐艦二隻を撃沈せり

敵聯合艦隊完全に潰滅

【東京發同盟】無敵帝國海軍は去る二十七、八兩日に亘るスラバヤ沖バタビヤ沖兩海戰において敵巡五隻、驅逐艦六隻を撃沈撃破し敵の戰意を挫けたが、その後も敗殘艦艇を求めて索敵中の所、三月一日午前十一時ジャワ島クラガン北方海面に於て英甲巡一隻及び敵驅逐艦二隻が命からがら逃走しつつあるを發見、直ちにこれに猛攻撃を加へれば既に闘志を喪失した敵艦は濛々たる煙幕を展張して逃れんと試みたが、わが海軍艦艇はこれに必殺の猛攻撃を矢繼早に加へて忽ちにして驅逐艦二隻を撃沈した、英甲巡はわが必死の攻撃を逃れ僅かに煙幕のため打ち廻る所をわが艦艇の止めの魚雷は見事に命中してジャワの海底深く葬り去られてしまつた、殘るただ一隻の驅逐艦は最後に猫に追はれた鼠の如く全力を擧げて逃走したのであるが、わが追撃はよく逃げ廻る敵を追跡して遂にこれを撃沈し、これまた遂に轟沈し去つたのである、かくて敵艦三隻は辛うじてクラガン北方まで落ち伸びたのも束の間、わが無敵無比なる海軍部隊の威力下に空しく潰え去り、西南太平洋方面聯合艦隊はここに完全に潰滅し、わが方のスラバヤ沖、バタビヤ沖兩海戰における戰果は目下まで判明した分だけでも撃沈巡洋艦六、驅逐艦十八、大破巡洋艦四といふ古今未曾有の大捷に歸した譯で、ジャワ島の攻略開始と共に大東亞海の敵艦艇は既に寂として聲なく、印度洋の大海もまたわが艦艇の限なく蹴る所となつた

長驅クリスマス島空襲

【東京發同盟】〇〇基地發進海軍航空部隊の精鋭〇〇部隊は二日午後四時頃ジャワ島の南方、印度洋上にある要塞地帶クリスマス島を空襲、同島上にある大無電局及び英米聯合軍の艦船群に對し巨彈を命中投下した、クリスマス島はジャワ島の南方印度洋上の小島で、シンガポール陥落により敵のマラッカ海峡通行が遮斷されて以來急速にその軍事的價値を増加したもので、同島無電中繼施設などは英米聯合艦隊の所在に重大な役割を演じつつあつたものである

蘭印の運命全く決す
皇軍の攻勢に半身不隨

【東京發同盟】大東亞海上に一孤島と化してゐた蘭印の心臓部ジャワ島も今や我軍の攻略下にある、ジャワ島を除くいはゆる蘭印の外廓防衛陣の第一線たるボルネオ、セレベスはもとより、ニューギニヤ、ニューブリテン諸島は既に完全なるわが領域下にあり、加ふるに緒戰以來の海戰で米、英、蘭、濠西南太平洋艦隊の主力を殲滅されては蘭印の運命は全く決したともいひ得る、最近は蘭印自體も日本軍の攻勢には到底抗すべくもないと蘭印總督及び聯合軍司令部を首都バタビヤからバンドンに移すべく準備中と傳へられるが、その企圖も今回の帝國陸軍上陸作戰の成功により挫折するの已むなきに至つた、殊にシンガポールなき今日蘭印に殘された最大の海軍根據地スラバヤが今回の作戰によつて半身不隨化されたことは蘭印に對して致命的打撃といはねばならぬ、ジャワ島最近の防衛狀況を見ると蘭印の防衛陣は元來英米に依存し、シンガポールの存在と相俟つて蘭印防衛陣の主要なる位置を形成してゐた、從つて蘭印の兵力は戰後飛躍的に増強し最近では米英、濠よりの増援を得て強化を圖り總兵力十萬と稱するに至つてゐた、その裝備も最近著しく充實されて近代軍たるの性質を備へてゐた、その防備は島內を地理的關係により東部、中部、西部地區、西部、北部の四部に分ちマラン、スラバヤ、スマラン、バンドン、バタビヤなどの重要都市を中心として各地に兵力を分散配置して西部ではバタビヤ及びバンドンの防衛に力を注いでゐた、蘭印軍はバタビヤが攻略の容易なる點を慮かつて蘭印軍司令部をバンドンに置いてゐた、飛行施設としてはスラバヤ、チラチャップ、スマラン、バタビヤ、バンドンなどに飛行場を散在させ戰略的要衝を構築してゐた、更にバンドン、スラバヤは共にその周邊に二乃至三の大飛行場を有し、カリジャチ、マオスペテ、ジョクジャカルタと共に蘭印空軍の主要なる基地であつた、飛行機數も四百五十機を數へてゐたが、その殆どは既にわが空軍の好餌となつてゐる、一方海軍は巡洋艦六、驅逐艦十隻を基幹とする蘭印艦隊及び三百七、八十機程度の空軍をもつてゐたが、空軍はわが荒鷲により六百七十機以上の米英空軍を撃墜破され、いま蘭印空軍はその大部分を喪失したものと見られ、海軍力もジャバ沖海戰に續くスラバヤ沖海戰、バタビヤ沖海戰によつてヘルフリッヒ麾下の西南太平洋艦隊は殲滅され、最早蘭印に一物をも持たざるに至つた、かくて蘭印軍は逃げるに術なく、ジャワ島こそ大東亞海內に於ける最後の防衛據點としての價値を瞬時にして喪失し、同時に米、濠洲よりの援助路及び印度洋を迂廻する英よりの援路の二つはその中間において完全に切斷される日も目睫の間に迫つてゐる

爪哇島上陸軍猛進
蘭印軍當局も事實肯定

【サイゴン二日發同盟】バタヴイア放送によればジャワ、スラバヤ沖海戰の戰況は左の通り

一、ジャワ島に對する日本軍の攻撃は一日未明をもつて開始され陸海空軍部隊は東部、中部、西部の三地點から上陸した、その間蘭印軍は日本軍の上陸を阻止するため日本艦艇と激戰を交へた

一、蘭印空軍は夜間にも拘らず日本軍上陸部隊及び海上艦船に對して攻撃を加へたが戰果は判明しない

一、蘭印空軍は上陸せる日本軍に對し果敢な抵抗を試み進撃を阻止しつつある

一、日本軍の上陸企圖を知つた蘭印巡洋艦一隻は二十八日午後より驅逐艦と共同直ちに攻撃を開始せるも強力なる日本海軍の砲火によつて遂に二隻とも撃沈された

一、一日未明ジャワ島に上陸した日本軍は約十隻の運送船に依つて輸送され約十隻の護衛艦がこれを護衛した、蘭印軍がこれを發見したのは二十七日午後で蘭印軍はジャワ東方に艦隊を向けてゐたが、輸送船の主力は直ちに出動之を攻撃したが、護衛艦に近接するために蘭印艦艇は多大の損害を蒙つて退却した

一、〇〇方面から上陸した日本軍は蘭印東部及び日本軍部隊を以て〇〇方面より進撃してゐる、蘭印軍はこれに必死の抵抗を行つてゐる

一、中部〇〇に上陸した部隊は〇〇突破を企圖するものの如くまた東部に上陸する部隊は〇〇部に進撃した

【リスボン二日發同盟】バタヴイア來電によればジャワ島の戰況の蘭印軍は內にまで突入二十八日二で近接戰を交へたが蘭印軍は大敗せず、二十八日夜に至りわが驅逐艦一隻は大破して後退、一驅逐艦は撃沈された

【リスボン二日發同盟】ジャワ島の西、中、東の三ケ所に上陸した日本軍部隊は早くも自動車部隊を以て進撃中で蘭印當局も之を肯定一日次の如く發表した

武威萬代に轟く
山下指揮官三山に命名

【昭南島二日發同盟】昭南島の中央高地に聳えるブキテマ、マンダイ、ペンジャンの三高峰は先のシンガポール攻略戰において敵が最後の防衛線としたのであるが、山下最高指揮官はこの度この三山に夫々武威山（ブキテマ）萬代山（マンダイ）轟山（ペンジャン）と命名した、一日山下中將の語る命名の趣旨は次の通り

マンダイは今の日本皇軍萬代に通じ、ブキテマは武威山と音が近似してゐる、ペンジャンはわしがこの山の上で軍を指揮してゐるとわが軍の砲彈がペンと鳴ると敵の砲彈がジャンと答へ返して來る、…この三山の名を冠することによつて皇軍の武威が萬代に轟くやうにとの意味である

治安著しく向上
武漢周邊占據地區

【漢口二日發同盟】中支那二日發、一月における武漢周邊地區の治安狀況は左の如し

一、一月における武漢周邊地區の治安は…

蘭印政府機關 バンドン移轉

【リスボン一日發同盟】バタヴイア來電によればジャヴァ近海の米、英、蘭印、濠洲聯合軍司令部は…

ジャヴァ防衛軍

【リスボン一日發同盟】シドニー來電によれば、現在ジャヴァ島防衛に任ずる聯合軍は英、米、蘭、濠の四ケ國軍を…

臨時司法長官會同

【東京電話】…

日鐵職制改革

【東京發同盟】…

馬來方面莫大の戰果
俘虜九萬餘　敵遺棄死體一萬五千

【東京發同盟至急報】大本營發表（二日午後四時三十分）マレー方面帝國陸軍部隊の敵前上陸以來シンガポール島要塞攻略迄に收めたる綜合戰果次の如し

一、敵に與へたる損害　俘虜九萬五千、遺棄死體一萬五千、撃墜破飛行機五百五十一機、撃沈破艦艇及び船舶百一隻、鹵獲品飛行機十七機、戰車（裝甲車を含む）四百五十輛、大威力重砲その他各種火砲六百二十門、機關銃二千五百五十挺、自動小銃及び小銃五萬二千六百十二挺、各種自動車一萬三千八百三十輛、鐵道車輛八百三十二輛、大小舟艇その他造業彈藥資材多數

二、我軍の損害　戰死三千二百八十三名、戰傷六千百一名、飛行機自爆八、未歸還二十八、不時着その他損傷三十六、計七十二機

【東京發同盟】大本營では世界戰史に輝くシンガポール攻略戰の赫々たる綜合戰果を二日發表した、右によると敵に與へた主なる損害に俘虜九萬五千、遺棄死體一萬五千、撃墜破飛行機五百五十一機、鹵獲品飛行機十七、戰車四百五十輛、重砲その他大砲六百二十門、機關銃二千五百五十挺といふ驚異的大戰果を擧げてゐる、山下最高指揮官以下マレー作戰軍はマレー作戰開始以來實に七十日にして世界的大要塞を攻略したことになり、また火砲、機關銃などの兵器より見る場合は實に十個師團分に相當するものであり、この多量の兵器を鹵獲したことは英軍が多量に備へられてゐたためであるが、また戰車四百五十輛は完全なる約一個師團の分に相當するものである、皇軍がこの大戰果を擧ぐるに至つたのは（一）皇軍の志氣の卓越（二）わが軍がジャングル地帶の作戰に異常な技術を有してゐたこと（三）わが機械化部隊が威力があり勇敢であつたこと（四）陸軍航空部隊が陸上戰術においてマレー英空軍に優りこれを殲滅したことの四點が擧げられる

敵の包圍陣營全く崩潰
濠洲、印度の連絡遮斷

【東京發同盟】帝國陸軍は二十七日蘭領より二十八日に至つてジャバ方面において…

マレー人、印度人 希望と喜びに滿つ
昭南島・皇軍に協力申出づ

【昭南島二十八日發】新生昭南島に日一日と力強く進められて行くわが建設の步調は長い間英人の支配下に眠つてゐた當地マレー人や印度人に新しい希望と喜びを與へつつあるが、このやうな市民の空氣を反映して日本軍に對する協力を申し出づる者…

全米赤化の形勢
ソ聯熱滔々と傳播

【マドリード一日發同盟】…

敗將ベネット 兵を語らず

【リスボン一日發同盟】ロイター通信シドニー電によれば、…前シンガポール防衛…濠洲軍司令官ゴードン・ベネット少將は、一日正午ジャバより…

米空軍奔命に疲る

【リスボン一日發同盟】バンドン來電によれば…

英驅逐艦ベ號撃沈

【リスボン二十七日發同盟】ロイター通信ロンドン電によれば英海軍當局は二十七日驅逐艦ベルモント號が撃沈された旨發表した、ベルモント號は一九四〇年の英米協定によつて米國から英海軍に引渡された四十四隻の驅逐艦の中の一隻で、その性能は噸數一千百九十噸、五吋砲四門、三吋砲一門、二十一吋水雷發射管十二門

翼政愈よ活動開始
近く支部長も決定

【東京發同盟】翼賛政治態勢協議會は…

支部規約案決定

【東京發同盟】翼賛政治態勢協議會は二日午後…

翼賛政治態勢協議會 道府縣支部規約（準則案）

第一條　本支部は翼賛政治態勢協議會何道府縣支部と稱し何市に置く

第二條　本支部は何道府縣に於て本協議會會則第二條の目的を達成す

第三條　支部長は本支部の會務を統理す、幹事は支部長を助け會務を處理す、本支部に事務所を置き支部長の命により會務を行ふ

第四條　本支部の經費は本部補助金及び寄附金を以て之に充てる

第五條　本支部は昭和十七年四月總選擧終了後速かに解散す

清水社長招待 總督けふ午餐會

作戰計畫案 濠軍會議で作成

【リスボン一日發同盟】メルボルン來電、…

大東亞戰爭完遂へ　實費の保險
相互組織　千代田生命

國民歌　大詔奉戴日の歌
必勝を誓つた此の日を忘れまい
大政翼賛會制定　日本放送協會　情報局
榮田陸陸　大谷冽子　菅美沙緒
ビクターレコード

公奉域職で力視い強

一瓶で三作用
1 眼病を治し
2 目を強く美しくし
3 紫外線の害を防ぐ
シマズに ヨクキク
大學目藥

櫛を通してスッパリと…
ザンギリ頭でない以上

伊豆椿 ポマード
大槻彩芳園

配給食料品の完全消化は胃腸病撃退で新生アイフで
新生アイフには病源、對症二重の作用があり、主藥が胃腸內壁の疾面に沈着して炎症を癒し、粘膜を引緊め分泌や蠕動異狀を調へると共に、腸管內の有害物質を吸着して體外に排泄する等、廣汎な病源治療を營みますから、これ等諸症に服用しますと胸やけ、ゲップ、噫つき、胃痛、下痢、便秘、嘔吐、消化不良、食慾不振等の不快な諸症狀をも消退して、胃腸機能の健全なる活動を助成してくれます。
【價】錠・粉末各一円五十錢

社説 蘭印水域の決定的大海戰
大東亞戰爭に輝く新段階

一

二月末から三月一日にかけてスラバヤ沖並にバタヴィア沖の兩海戰における我國が新たに獲得した戰果は、ハワイの大捷以來並にシンガポール陷落に次ぐ劃期的のものとして將來永く記録さるべきものであつて、打ち續く大戰果の中にも殊に輝かしきものとして國民の感激を一段と高潮させずにはおかぬであらう。今次の兩海戰は、在來の大戰果の分と聊か性格を異にし、空軍以外に我が海軍の蘭印方面所在艦艇主力が米英蘭の西南太平洋方面艦隊主力と堂々海戰を交へ、特に二十七日夕より三月一日にかけては、帝國海軍の精華として永く傳統をもつ水雷艦隊の夜間を利用する縱横の奇襲と活躍とが加へられて居り、今回の大戰開始以來初めての彼我艦艇主力同士の戰鬪であつた。右兩沖の海戰において、米英蘭の聯合艦隊は、巡洋艦五隻、驅逐艦六隻を撃沈され、巡洋艦四隻を大破され、計十五隻を一擧に失ひ、更に時を同じうして帝國陸軍航空部隊はスンダ海峽方面において巡洋艦、驅逐艦數隻を撃破し、兩々相俟つて蘭印方面の米英蘭聯合艦隊を殆ど壊滅的に敗退せしめたことは、敵性聯合國の海上の實勢力を殆ど抹殺し去つたるものとして、大東亞戰史上に新たな頁を記録するものと云はねばならぬ。

二

大東亞戰爭始まつてより、米英蘭側は一月初め反樞軸國聯合軍西南太平洋總司令部を蘭印方面に設け廿六ケ國一束となり、ウエーベルを其の總司令官に任じ、海軍は米國のハート海軍大將が總帥となり太平洋艦隊司令部を……

三

かくして、バリ島沖の海戰までに反樞軸聯合艦隊は既に十二、三隻乃至十一隻を撃沈され殆ど其の骨格を失ひ……二月二十七日夕、敵聯合艦隊の主力は、巧みに我方の誘ひ出し戰術に引つかかつたものらしく、帝國海軍の思ふ壺にはまつてさんざんに撃ちのめされ、殆ど全滅に近い悲慘なる運命に追はれたものの如くである。……シンガポールの陷落が、敵の海軍勢力配置上における決定的な打撃であるとすれば、今次の蘭印海域における決定的の大海戰であることを疑ひ得ない。國民としては一段と感謝と感激に堪へぬ次第と申さねばならぬ。

必敗の戰を
戰ひ拔くか降伏か
蘭印孤立無線の絶對境

【東京發同盟】シンガポール陷落後三旬を出でずして早くもジヤヴア島の一角に日章旗が翻へるに至つた、米英の東亞最大の據點シンガポールが皇軍に占據されるのを眼の邊り見た蘭印の失望と恐怖は更にパレンバンの落下傘部隊を先陣とする皇軍の南部スマトラ進攻、チモール島上陸により一層倍加をかけられるに孤立した……ジヤヴア島を最後の據點とした米英蘭の聯合艦隊はジヤヴア沖、スマトラ沖、バタビヤ沖の三大海戰により今や全滅したので、あるから蘭の態度が狂氣じみて來たのも無理からぬことである、シンガポール失陷後、蘭印政府は直ちに米國首脳と緊急會議を開いて米の援助について協議したことが傳へられたが、肝腎の米國は蘭印の救援を……

……のでこの悲觀は同政府の意外な態度であつたのは當然である。かうして孤立無援の絶望状態に放置された蘭印は更に二十六日のラジオ放送が行はれたのである。彼等はここにいたらしめた失態に對して、われくは平和を擁護してゐたことを自ら申すべきである……

皇師堂々爪哇に進撃を開始

皇師堂々遂に待望の爪哇島に敵前上陸を敢行した。我のいかやうに武裝されたどの大島に對する敵前上陸が如何に困難であるかはマレー半島その他の占領戰前上陸とは又違つた意味に於て戰略上高く評價さるべきは謂ふまでもない。もつとも強行上陸に前立つて吾が陸海の荒鷲群はジヤバ、シンガポール陷落後殆んど連日に亙つて敵空軍の殲滅に努め……

對英反感爆發寸前
蘭貢今や死の街と化す

【ビルマ前線〇〇二日發同盟】最近ラングーンよりわが占領地區内に避難し來つた住民の言によれば皇軍の進撃に怯え切つた英軍政府當局がラングーンは殆ど全部が死の街と化してしまつた……英官憲並に英人が遁走したのを始め四十萬の市民の大部分も續々避難し現在十萬程度の住民が殘留してゐるのみであり、ホテル、レストラン、映畫館、商店などの大部分も閉鎖され西南通商會社など外國商社の大部分も……

兩國旗掲げ歡迎 ビルマ進撃日記

【ビルマ前線〇〇一日發同盟】サルウイン河の流れを突破敗走敵の作戰を準備中の前線部隊に追及すべく二月十二日トラック隊に便乘してビルマ入りをした。以下はペック山から〇〇に至るまでのビルマ進撃日記である

十二日 太陽が昇ると同時に今までの寒氣と打つて變つた暑氣が襲つて來る、午前九時われわれの車は道路工事中の最前線の地點を通過した……

日ソ關係不變
敵國のデマも解消

【ベルリン一日發同盟】日ソ關係の將來は歐洲各國において關心の的となつてゐるが、佐藤新大使の新任によれば中立條約を基礎とする現在關係が今後も繼續されるのではないかとの印象を與へてゐる……

米戰時強制徴用案可決

【リスボン二十八日發同盟】ワシントン來電によれば、米下院は二十八日軍需工業に關係ある重要勞務者を戰時強制徴用する法案を可決した

優良部落表彰

【東京電話】全國二十萬に及ぶ部落會、町内會の強化促進のため内務省地方局では全國の優良部落會、町内會長を表彰することとなり……

臺灣青果重役陣
國策會社の性格具備

……臺灣青果株式會社は名實ともに國策會社としての新しい性格に重點をおき、二十八日の重役會に於て同社重役の銓衡を決定し……

報國債券 初回抽籤發表

【東京發同盟】第一回報國債券の第一回抽籤が二日……

大東亞建設審議會 “日商に設立” 南方開拓に萬全の企畫

【大阪電話】日本商工會議所では大東亞建設審議會の答申に基づき……

南方開發企業者指定
“軍有民營”で事業開始へ

【東京支社特電】南方開發企業者は……

配船の澁滯緩和へ
造船事業法三月中實施 菊竹海事課長歸臺談

……

水田蔗作歩留低下 全島十四製糖工場の成績

……

砂糖倉庫を新設 製糖會社が需給調整へ

……

上海對南方貿易 國籍別に見た業者數

【大阪電話】……

タイ	二五六	四二
佛印	二五六	四九
ビルマ	六四五	五〇
フヒリッピン	七四二	五八
蘭印	一四二	五〇
英領	三四六	五一

臺銀總會終る 年六分据置

……

内外商況(二日)
株式 工業株買氣目立つ 兜町前場況

……

トマト出荷 各州割當比率協議

……

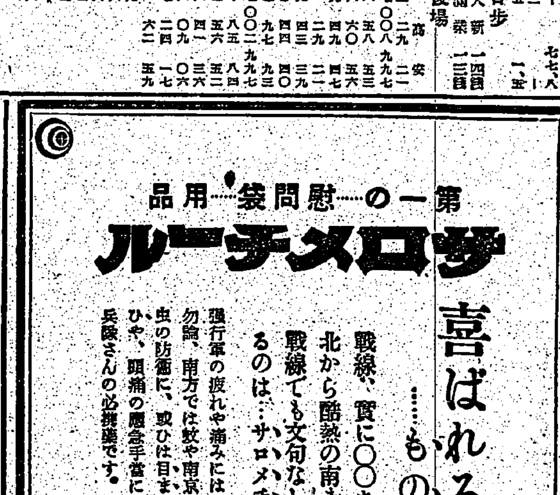

無線講義 獨學で無線通信士技術者となれる 東京無線技術學校

南海壓す萬雷の砲聲
皇軍得意の夜襲戰
スラバヤ沖バタビア沖海戰詳報

【東京發同盟】昭南港二日着月海軍報道班員發＝記者は一日帝國海軍の黑面目を遺憾なく發揮し敵太平洋艦隊を撃滅したスラバヤ沖海戰、バタビア沖海戰の詳報を聞くを得た

蘭印敵前上陸の陸軍部隊を護衛した輸送船團を護衛したわが艦隊がジャヴァ沖に差懸つた二十七日夕刻大型巡洋艦二隻、輕巡洋艦一隻、驅逐艦二隻から成る敵艦が堂々の艦形を整へつつやつて來るのを發見した、小癪にも敵前上陸を妨害しようと輸送船團を襲撃に來たのだ、既に飛行偵察によりバタビア及びスラバヤには敵艦ありと知つてゐたので始めから敵艦隊を撃破して上陸しようといふのであつて見ればこれこそ思ふ壺だ、敵發見と同時に輸送船團を一時避退させ直ちに砲戰が開始された、時に二月二十七日午後六時、彼我の兵力は正に同等だ、開戰以來初の本格的な海戰が開始されるのだ、一方スラバヤ方面に向つた同じく輸送船團護衛中の艦隊も同じく巡洋艦三隻、驅逐艦四隻、驅逐艦に對する敵艦隊を發見した、敵艦を發見し輸送船を退避させこれを撃滅せんとす

〇〇艦が放つた魚雷は敵艦に命中、轟然たる音響と共に同六時……

艦は艦隊の悲しさ、猛烈な抵抗はするものの訓練の不足と技能の拙劣は今やどうにもならないのだ、徒らに艦隊の指揮は亂れ支離滅裂となつたのだ、その隊形もめちやくに亂れるばかり、射ち出す魚雷も大砲も悉く的を外れてゐる、この虚に乘じたわが艦艇は巧に一艦一艦を捉へて「それあそこに見つかつた」とこれに

砲撃雷撃を集中

した、見る見る敵艦は火達磨となつて沈んで行く、敵の巨鯨はわが艦の斧鉞の前には捕鯨船に狙はれた鯨のやうである、まさに砲彈と魚雷の嵐だ、一隻また一隻と撃沈され形勢不利と見て敵は何れも個殘りの艦を利して敵の退路に廻る巧妙なる作戰はこれを捕捉して巨艦をブチ込む隙所に壯烈なる攻撃を繰返し

二十八日早朝にかけて遂に巡洋艦三隻、驅逐艦六隻を何れも撃沈、巡洋艦一隻を大破させたといふ大戰果を擧げた、明くれば八日艦隊將兵は戰闘配置についたまま握り飯を頰ばつて早朝から海の荒鷲と協力して一日中炎熱下

敵を搜し廻つた

ぎらぎら光る海は勇士の目を灼くので洗眼水で目を洗ひながらの見張りを續けなければならない、夜戰もさることながらこの一日中索敵を續ける艦隊將兵の勞苦は如何ばかり、二十七日海戰に魁けて決死勇士は一人殘らず古武士の出陣にならつて下着から褌下まで新しいものにして……ゐない綺麗なものと着替へたが今は汗と油でどろどろに汚れてゐる

艦隊の追撃と海空の奮戰を逃れた敵艦は二十八日一旦バタビヤ港及びスラバヤ港に逃れたので艦隊はそれぞれ再び輸送船團を引連れ前進すると何れも港内方面から砲撃を受けたがこれを排除し乍ら更に前進み一日午前零時バタビヤに向つた艦隊は敵巡洋艦二隻をスラバヤに向つた艦隊は巡洋艦二隻驅逐艦六隻を發見した

艦隊將兵は再び敵を撃破した喜びに更に勇躍、それぞれ輸送船團を一時退避させて危險から避けしめた後艦隊と敵艦に飛び掛つた、再び行はれる日本海軍得意の夜襲戰で瞬く間に敵巡洋艦二隻を撃沈してしまつた、他の艦艇は夜闇に乘じ逃げ迷まうとせずんばやまないわが勇士は、不眠不休の疲れた體に鞭打つてこれが追撃を續けるのだ、この海戰において敵巡洋艦五隻、驅逐艦六隻何れも撃沈、同巡洋艦四隻大破したといふ偉大なる大戰果に對しわが方は驅逐艦一隻に輕微な損傷を受けただけ、しかもこれも修理に一日を要する程度の輕い損傷……ついたとはいへ戰鬪には何等支障がない、敵を求めて今尚索敵中であるジャバ海戰の燦然たる大戰果はかくて生れたのである

戰時地方長官會議
けふから五日間に亙り開催

【東京發同盟】地方長官會議は二日開會、愈々三日から五日間に亙り開催されるが、今次の會議は大東亞戰爭勃發以來初めての會議として東亞戰爭の外銃後に於ける地方長官の使命及びその重責に對して特に重要事項を指示される事になつてゐる……

譽れの産業戰士
けふ督府で表彰式擧行

島民奉公會では前線將士の決意をそのまま銃後にあつて生産擴充に邁進して居る産業戰士を表彰する……

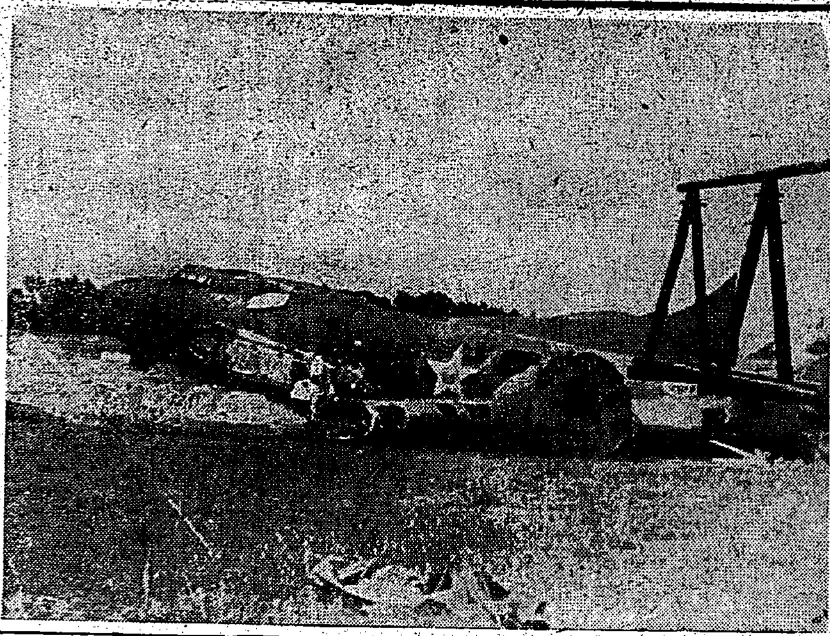

我が軍に撃墜された敵機の殘骸
―パレンバンにて

臺北州遂に七萬突破
志願兵令の公布に志願者急騰

大臺北州下の志願兵令公布……

來るものが遂に來た
皇軍ジャヴァ島上陸の報に引揚げ邦人たち歡喜

再び進出する決心
在住二十二年 張 守氏談

豊島、大川讀賣兩特派員戰死

【ビルマ〇〇二日發同盟】〇〇軍報道部發＝讀賣新聞社特派員豊島衞…同社特派員大川鄭一の兩氏はビルマ〇〇に於て……

保健上より見たる南方事情講座

南洋民族文化史
(上) 大内臺大教授

民族

信奉

東亞共榮圏域内は神代からの大八洲

日本

神域

皇紀

大東亞戰一次 英靈追悼法要
きのふ臺北市佛教奉公團で

蘭陽高女生 將兵へ慰問金

引揚げ邦人に感激を聞く

國民的赤誠を披瀝
きのふ全島高砂族青年時局懇談會

新竹州下産組から國防獻金

軍司令部で自動車見習工員募集

近く共榮圏の建設譜奏でん
銀星孝氏談

全島戡定も目睫か
デパート經營者 岡野茂藏氏談

島民の錬成者殺到
研修所員は嬉しい悲鳴

基隆で郷軍對抗武道大會
陸軍記念日に

時局講演會
宜蘭市公會堂で

大東亞戰に關聯の防諜標語防諜訓募集

ラジオ

◇七・〇〇 ニュース
◇七・三〇 國民の誓ひ、愛國詩
◇八・〇〇 ニュース、滿洲國語ニュース
◇九・一〇 國語普及講座(臺中より)
◇九・三〇 戰時家庭の聲
◇一〇・〇〇 國民學校放送
◇一〇・三〇 幼兒の時間
◇一一・〇〇 國民學校放送
◇一一・三〇 經濟通信
◇一一・五九 正午の時報、ニュース、官廳發表
◇一二・三〇 新しい生活の建設
◇一二・〇〇 國民學校放送
◇一二・三〇 國民學校放送
◇二・〇〇 ニュース
◇三・三〇 經濟通信(東京)
◇四・〇〇 時局國民教育講座
◇四・三〇 經濟通信(東京)
◇五・〇〇 ニュース、滿洲國語ニュース
◇五・五五 コドモのニュース(臺北)
◇六・〇〇 少國民の時間
◇六・三〇 初等オランダ語講座
◇七・〇〇 ニュース
◇七・三〇 國民合唱(東京)
◇八・〇〇 軍事講演、協力隊の時間
◇九・〇〇 ニュース(東京)
◇一〇・〇〇 今日のニュース(臺北)
◇一〇・二〇 寄語ニュース
◇一〇・四〇 廣東語ニュース

感冒 扁桃腺炎に 三十分しぶつ藥
デルモライツ

映画と演芸
國際館 大世界館 芳乃館 第二世界館 新世界館 榮座

月やく 滯り御心配の方
中尾本家

ダンタンは風の妙藥
信生堂藥舗 大木合名會社

やなぎの 味付 ごま鹽
七分搗の御飯に慰問袋に是非…

社員招聘
出張所長 五名
監督社員 十名
第百徴兵部

第拾八期營業報告
資生堂藥舗

商業登記公告
臺北地方法院

第三回決算公告
南日本汽船株式會社

會葬御禮
金藤一郎

會葬御禮
眞田健一

國策洗劑 アカネ
陸海軍各團體御用達
アカネ齒磨本舗洗劑部
近藤商會

眼科 郭眼科醫院

藤井のロープ出現！
萬全を盡して貴需に應ず此の期を逸せず即刻御利用を乞ふ
二分繩、三分繩、四分繩
五分繩、六分繩、七分繩
八分繩、外小包紐、豊富
此の外御注文により迅速に貴需に應じます
臺北市榮町二ノ二三
藤井製綱營業所

判妻アイ儀 臺北帝大病院ニ入院加療中ノ處三月一日午後十一時五十分逝去致候間此段謹告仕候也
夫 柳 正一

夫高木郁雄儀豫而病氣療養中ノ處三月二日午前九時死去致候間生前ノ御厚誼ヲ拜謝シ此段謹告仕候
妻 高木つる

前線の勇士から
復興資金と慰問狀
嘉義市"復興"に美談

【嘉義電話】嘉義市民が心を纏め醵金と共に復興計畫の一翼として五十圓を同封し二日市役所に送金して來た……郷土の勇士が第一線で苦闘中の身で……嘉義市民の間に盛りあがつてゐる

"家門の名譽"を感謝
岸本勇士の嚴父は語る

【臺中電話】大甲郡大甲街出身の岸本……部隊に入營、今次大東亞戰に參加……月二十一日壯烈なる戰死を遂げた……

獻穀田田植祭

【花蓮港電話】花蓮港廳下の獻穀田田植祭は二月二十一日午前十一時から……

一擧千八百名志願
嘉義市志願兵熱益々高潮

【嘉義電話】嘉義市の志願兵熱は……

臺南州三萬を超す

【臺南電話】臺南州下の志願兵は……その志願者を郡市別に見ると左の通り

斗六	三、二八
新營	一、四一三
曾文	一、二五五
新化	一、一〇七
東石	一、八八八
北港	一、五一六
北門	一、一九〇
嘉義(市)	一、二六二

高砂族の志願熱猛烈

【臺中電話】臺中州下における高砂族志願兵……

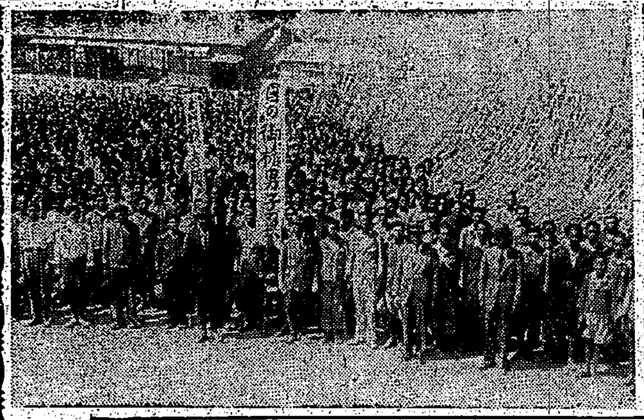

吏員養成所生徒も
高雄州は二萬五千突破

【高雄電話】高雄州下における志願兵……

高雄市	一、八九七
屏東市	六九三
岡山郡	一、六八四
鳳山郡	一、一九〇
旗山郡	七、〇七一
屏東郡	一、一五七
潮州郡	四、八〇四
東港郡	一、六七五
恆春郡	一、一二〇

適格青年の大群
——(高雄市役所前の志願兵の手續を示す)——

南洋群島の價値
日本醫學の進出を待望

皇軍の制壓下に入つた諸島の價値を"南方通"の醫學博士……に聽く

……

皇軍感謝週間實施
皇奉基隆支會三月の實踐事項決る

【基隆電話】大政翼贊會基隆市支會では……

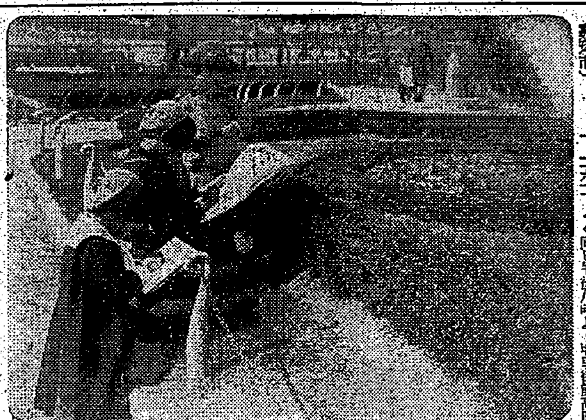

農作物增産擴充
臺南州競作會褒賞授與式

皇國農民道場新設
高雄州で中堅人物養成

眞心の慰問畫
"髯の勇士"お父さんへ

出征軍人家族 自宅に招待
文山郡下に"銃後美談"

組合剩餘金獻金

納稅思想鼓吹講演會

山地で蔬菜栽培
臺東廳農會の新規事業

傳染病は減少
嘉義市十六年調べ

獻金で皇軍へ感謝

軍司令部

國防獻金……

恤兵金……

恤兵品……

國防獻品……

皇軍慰問金
臺灣川柳社の戰捷句會で

軍事講演
埔里で盛況

北斗商事 業績好轉

鳳梨の檢査制實施
高雄州の生産組合

新竹の南方進出希望者

屏東平野水害豫防
組合評議會終了

高雄競馬終る

屏東壯丁團檢閱

人事

短歌 樋詰正治選

愛の赤道 (3)
竹田敏彦 作　都竹伸一 畫

家鄕の謎(三)

……

世界的 ヘンミ式 計算尺 製造元 逸見製作所

強肝の精髓 シゲリグ 盗汗制止

萬媒 / 案内

東寶 武藏坊辨慶 斷然大衆映畫 面白い! 同時上映 土に生きる 東寶直營國際館

動悸・息切れ・ねや汗・熱を去り食慾を增進する 特種動物性ホルモン精膽藥 救心 朝一粒 心臓や胸の抗病ホルモンを增して丈夫にする 救心本舖

子の風邪に 三百餘年輝く傳統の育兒良藥! 感冒もひかず 小兒良藥 樋屋奇應丸